

# ความรู้การเลือกตั้งเทศบาล

## ผู้สมัครรับเลือกตั้ง

## สมาชิกสภาเทศบาลและนายกเทศมนตรี

จะจัดให้มีผู้ช่วยในการหาเสียงได้หรือไม่ ?

ผู้สมัครรับเลือกตั้งสามารถจัดให้มีผู้ช่วยหาเสียงได้

โดยต้องแจ้งรายละเอียดเกี่ยวกับผู้ช่วยหาเสียง หน้าที่ และค่าตอบแทนผู้ช่วยหาเสียง

ต่อผู้อำนวยการการเลือกตั้งประจำจังหวัด  
ทราบก่อนดำเนินการ

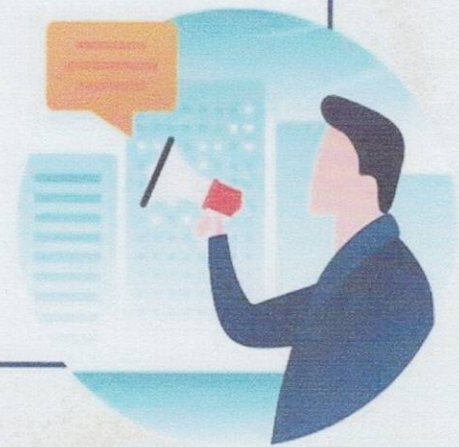

สร้างสรรค์ประเทศไทย พร้อมใจไปเลือกตั้ง

ศึกษาเพิ่มเติมได้ที่ : ระเบียบ กกต. ว่าด้วยวิธีการหาเสียงและลักษณะต้องห้ามในการหาเสียงเลือกตั้งสมาชิกสภาท้องถิ่น หรือผู้บริหารท้องถิ่น พ.ศ. 2563 และที่แก้ไขเพิ่มเติม

จัดทำโดย สำนักประชาสัมพันธ์

สำนักงานคณะกรรมการการเลือกตั้ง



สำนักงานคณะกรรมการการเลือกตั้ง



ECT Thailand



ect.thailand



www.ect.go.th



@ect.thailand



สายด่วน 1444



@EctThailand



# ความรู้การเลือกตั้งเทศบาล

ผู้สมัครรับเลือกตั้งสมาชิกเทศบาลหรือนายกเทศมนตรี  
ที่ไม่มีรายชื่อในประกาศรับเลือกตั้ง มีสิทธิดำเนินการอะไรได้บ้าง ?



**มีสิทธิยื่นคำร้องพร้อมพยานหลักฐาน**

ณ สำนักงานคณะกรรมการการเลือกตั้ง  
ประจำจังหวัด ที่จัดให้มีการเลือกตั้ง



**ภายใน 3 วัน**

นับแต่วันที่ประกาศรายชื่อผู้สมัครรับเลือกตั้ง  
ในการนี้คณะกรรมการการเลือกตั้งจะต้องวินิจฉัยโดยเร็ว

**สร้างสรรค์ประเทศไทย พร้อมใจไปเลือกตั้ง**

ศึกษาเพิ่มเติมได้ที่ : พ.ร.บ. การเลือกตั้งสมาชิกสภาท้องถิ่นหรือผู้บริหารท้องถิ่น พ.ศ. 2562 และที่แก้ไขเพิ่มเติม  
ระเบียบ กกต. ว่าด้วยการเลือกตั้งสมาชิกสภาท้องถิ่นและผู้บริหารท้องถิ่น พ.ศ. 2562 และที่แก้ไขเพิ่มเติม

จัดทำโดย สำนักประชาสัมพันธ์  
สำนักงานคณะกรรมการการเลือกตั้ง



# ความรู้การเลือกตั้งเทศบาล

## กำหนดจำนวนค่าใช้จ่ายในการเลือกตั้ง

ของผู้สมัครรับเลือกตั้งเป็นนายกเทศมนตรี และสมาชิกสภาเทศบาล

กลุ่มจังหวัดที่	นายกเทศมนตรีนคร		สมาชิกสภาเทศบาลนคร	
	ครบวาระ	แทนตำแหน่งที่ว่าง	ครบวาระ	แทนตำแหน่งที่ว่าง
กลุ่มที่ 1	4,125,000.00	1,100,000	1,275,000.00	340,000
กลุ่มที่ 2	3,937,500.00	1,050,000	1,162,500.00	310,000
กลุ่มที่ 3	3,750,000.00	1,000,000	1,050,000.00	280,000
กลุ่มที่ 4	3,562,500.00	950,000	937,500.00	250,000
กลุ่มที่ 5	3,375,000.00	900,000	825,000.00	220,000

กลุ่มจังหวัดที่	นายกเทศมนตรีเมือง		สมาชิกสภาเทศบาลเมือง	
	ครบวาระ	แทนตำแหน่งที่ว่าง	ครบวาระ	แทนตำแหน่งที่ว่าง
กลุ่มที่ 1	2,812,500.00	750,000	1,200,000.00	320,000
กลุ่มที่ 2	2,625,000.00	700,000	1,087,500.00	290,000
กลุ่มที่ 3	2,437,500.00	650,000	975,000.00	260,000
กลุ่มที่ 4	2,250,000.00	600,000	862,500.00	230,000
กลุ่มที่ 5	2,062,500.00	550,000	750,000.00	200,000

กลุ่มจังหวัดที่	นายกเทศมนตรีตำบล		สมาชิกสภาเทศบาลตำบล	
	ครบวาระ	แทนตำแหน่งที่ว่าง	ครบวาระ	แทนตำแหน่งที่ว่าง
กลุ่มที่ 1	2,062,500.00	550,000	1,087,500.00	290,000
กลุ่มที่ 2	1,875,000.00	500,000	975,000.00	260,000
กลุ่มที่ 3	1,687,500.00	450,000	862,500.00	230,000
กลุ่มที่ 4	1,500,000.00	400,000	750,000.00	200,000
กลุ่มที่ 5	1,312,500.00	350,000	637,500.00	170,000

### รายชื่อจังหวัดแต่ละกลุ่ม

กลุ่มที่	จังหวัด
1	จำนวน 1 จังหวัด ได้แก่ จังหวัดนครราชสีมา
2	จำนวน 13 จังหวัด ได้แก่ จังหวัดขอนแก่น ชลบุรี ชัยภูมิ เชียงราย เชียงใหม่ นครศรีธรรมราช บุรีรัมย์ ร้อยเอ็ด ศรีสะเกษ สงขลา สุรินทร์ อุตรดิตถ์ อุบลราชธานี
3	จำนวน 16 จังหวัด ได้แก่ จังหวัดกาญจนบุรี กาฬสินธุ์ กำแพงเพชร ตาก นครสวรรค์ นนทบุรี ปทุมธานี พิษณุโลก เพชรบูรณ์ มหาสารคาม ลำปาง เลย สกลนคร สมุทรปราการ สุพรรณบุรี สุราษฎร์ธานี
4	จำนวน 26 จังหวัด ได้แก่ จังหวัดจันทบุรี ฉะเชิงเทรา ชุมพร ตรัง นครปฐม นครพนม นราธิวาส น่าน ประจวบคีรีขันธ์ ปราจีนบุรี ปัตตานี พระนครศรีอยุธยา พะเยา พิจิตร เพชรบุรี เพชรบูรณ์ แม่ฮ่องสอน ยโสธร ระยอง ราชบุรี ลพบุรี สระแก้ว สระบุรี สุโขทัยหนองบัวลำภู อุตรดิตถ์
5	จำนวน 20 จังหวัด ได้แก่ จังหวัดกระบี่ ชัยนาท ตราด นครนายก บึงกาฬ พังงา พัทลุง ภูเก็ต มุกดาหาร ยะลา ระนอง ลำพูน สตูล สมุทรสงคราม สมุทรสาคร สิงห์บุรี หนองคาย อ่างทอง อำนาจเจริญ อุทัยธานี

ศึกษาเพิ่มเติมจาก ประกาศ สนง.กต. เรื่องวิธีการในการคำนวณค่าใช้จ่ายในการเลือกตั้งของผู้สมัครรับเลือกตั้งเป็น ส.ถ. หรือ ผ.ถ. พ.ศ.2567

จัดทำโดย สำนักประชาสัมพันธ์

สำนักงานคณะกรรมการการเลือกตั้ง



สำนักงานคณะกรรมการการเลือกตั้ง



ECT Thailand



ect.thailand



www.ect.go.th



@ect.thailand



สายด่วน 1444



@EctThailand